

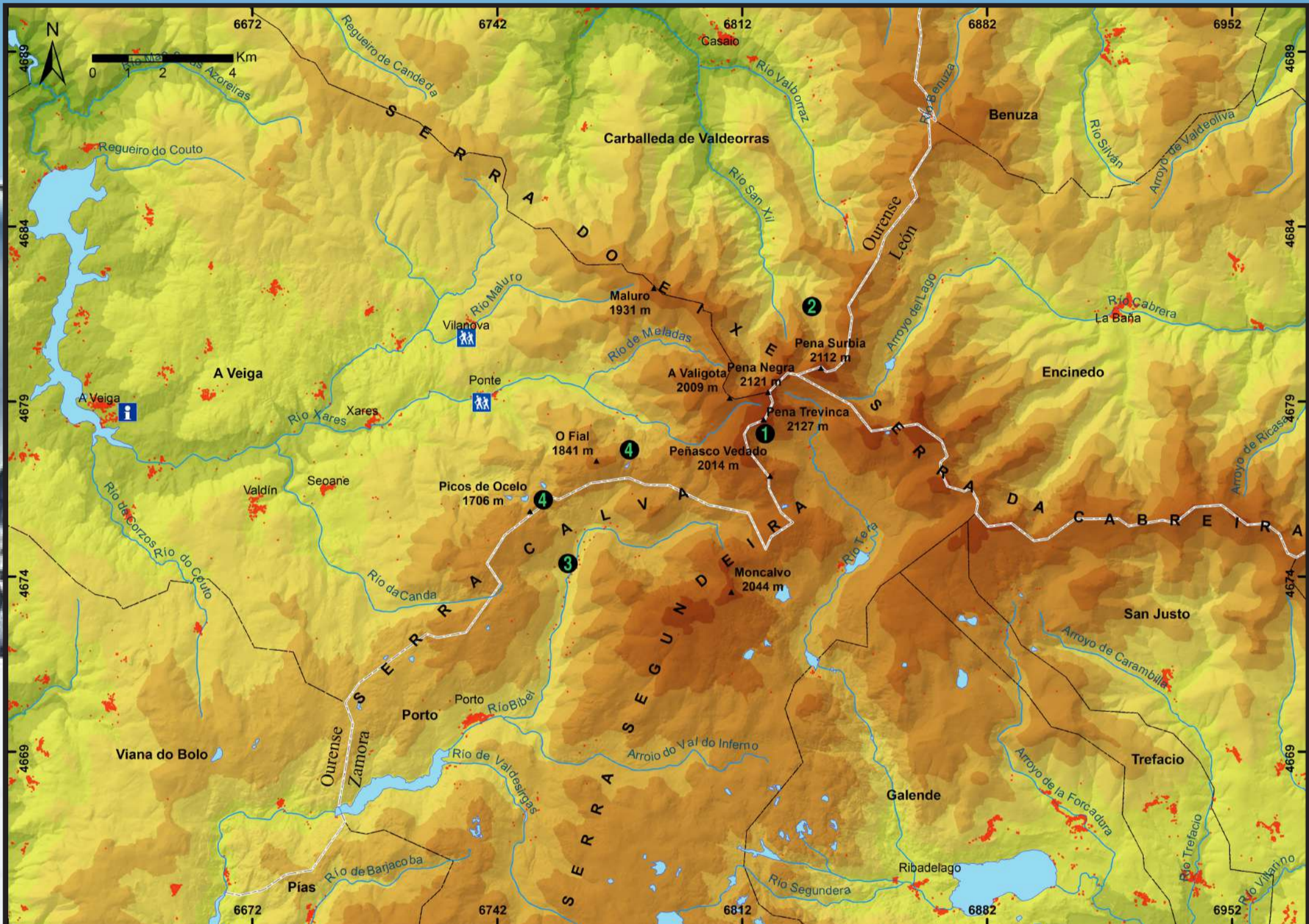

Atardecer de invierno desde el techo de Galicia. Pena Trevinca (2.127m) a la izquierda y la Serra Calva de frente cubierta de nieve.



### RUTAS

- Ruta 1:** Vilanova-Maluro-Lombo Roncín-Pena Trevinca-Val de Meladas-Vilanova  
Longitud aprox.: 24 km  
Tiempo aprox.: 8-9 horas  
Dificultad: Media-alta
- Ruta 2:** Vilanova-Maluro-Pena Trevinca-Lagoa da Serpe-Ponte  
Longitud aprox.: 25 km  
Tiempo aprox.: 8-9 horas  
Dificultad: Media-alta
- Ruta 3:** Vilanova-Val do San Xil-Teixedal-A Cabrita-Fonte da Cova  
Longitud aprox.: 26 km  
Tiempo aprox.: 9-10 horas  
Dificultad: Media-alta
- Ruta 4:** Ponte-Lagoa da Serpe-Lagoa de Ocelo-Ponte  
Longitud aprox.: 15 km  
Tiempo aprox.: 5-6 horas  
Dificultad: Baja

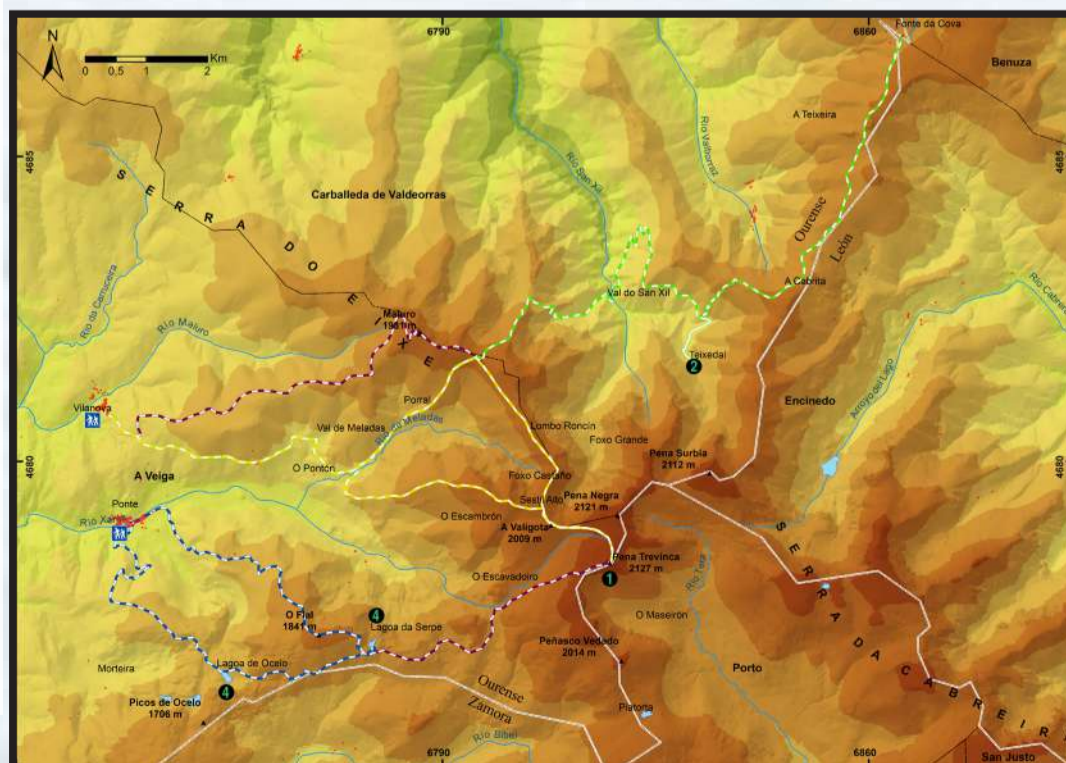

### LEYENDA

- |                |                      |
|----------------|----------------------|
| <b>Altitud</b> | <b>Asentamientos</b> |
| 2.100 - 2.200  | Provincias           |
| 2.000 - 2.100  | Concellos            |
| 1.800 - 2.000  | Picos                |
| 1.600 - 1.800  | Información          |
| 1.400 - 1.600  | Inicio Rutas         |
| 1.200 - 1.400  | Pena Trevinca        |
| 1.000 - 1.200  | Teixedal de Casaio   |
| 800 - 1.000    | Acival de Porto      |
| 600 - 800      | Ocelo-A Serpe        |
| 400 - 600      | Ruta 1               |
| 260 - 400      | Ruta 2               |
| 0 - 260        | Ruta 3               |
|                | Ruta 4               |

\*Los senderos marcados en este mapa no se encuentran siempre debidamente cuidados y balizados y por lo tanto se cartografiarán solo a efectos orientativos. Los autores de este folleto no se hacen responsables de su uso. Existe servicio de guía (preguntar en oficina de turismo).

# MACIZO DE TREVINCA

Concello da Veiga  
Xeodestino Trevinca - A Veiga

El Macizo de Trevinca se sitúa en el extremo occidental del conjunto montañoso de los Montes de León, pero extendiéndose también por territorio gallego. Con carácter fronterizo, su superficie se distribuye entre las provincias de Ourense, Zamora y León y alcanza su cota máxima en el pico de Pena Trevinca. Con 2.127 metros, esta cumbre se alza como el techo de Galicia, junto con la Pena negra (2.123 m) y Pena Surbia (2.112 m). Es el único sector de Galicia por encima de los 2.000 m, de ahí que les llamemos "Terras Altas de Galicia".

El macizo está compuesto por diferentes sierras que se disponen como puntas de una estrella cuyo centro sería Pena Trevinca: Serra do Eixe, Serra Calva, Serra Segundiña y Serra da Cabreira. En la parte central del macizo nacen ríos de importancia que vierten a cuencas diferentes: el Xares, el Bibei o el Cabreira desembocan en el río Sil, mientras que el Tera desemboca en el Duero. Está formado fundamentalmente por rocas ígneas y metamórficas, destacando las cuarcitas, los esquistos, las pizarras, el gneis, o el conocido como "ollo de sapo", entre otras. Cuenta con una interesante biodiversidad (faunística y florística) y presenta una importante influencia del glaciarismo que afectó a sus partes más altas, el cual aún hoy se puede apreciar en algunas de sus lagunas, morrenas y valles glaciares en U.

## DESCRIPCIÓN GENERAL



Laguna de A Serpe

La fauna que predomina en el Macizo de Trevinca es muy variada. Destacan el corzo (*Capreolus capreolus*), el lobo (*Canis lupus*), el jabalí (*Sus scrofa*), el águila real (*Aquila chrysaetos*), el vuitre leonado (*Gyps fulvus*), la estroza o rana de San Antonio (*Hyla arborea*), o la víbora de Seoane (*Vipera seoane*).

Laguna de Ocelo



(*Vipera seoane*).

Bosque de Meiojos



(*Salix s.p.*) o el serbal (*Sorbus aucuparia*).

La mayor parte del macizo está dominado por el mato, sobre todo en las faldas y en las partes altas. En el mato tiene especial predominancia la retama y el brezo o, en menor medida y solo en las máximas alturas, el enebro (*Juniperus communis ssp. alpina*). En el fondo de los valles, el abandono de las antiguas tierras de cultivo facilita el crecimiento de un bosque protagonizado a grandes rasgos por el melojo (*Quercus pyrenáica*), el abedul (*Betula celtiberica*), el sauce (*Salix s.p.*) o el serbal (*Sorbus aucuparia*).

## VEGETACIÓN Y FAUNA

3. **Acabal de Porto:** Singular y emblemático bosque de acebos (*Ilex aquifolium*), se trata de una formación arbórea favorecida por las gentes que habitaban el valle del Bibei. En función de la estación, en su interior se crea un ambiente de temperatura y humedad completamente distinto al del exterior, que servía de refugio tanto para el ganado como para las personas.



4. **Lagunas de Ocelo y a Serpe:** Dos de los mejores ejemplos del glaciarismo que afectó al macizo en pasados periodos de tiempo geológico. Situada las dos en la Serra Calva, son las principales lagunas que alberga esta sierra y todo el conjunto del Macizo de Trevinca. Además, la laguna de A Serpe es protagonista de la antigua leyenda de la princesa y la serpiente que dio origen a su nombre.

1. **Pico de Pena Trevinca (2.127 m):** Es un punto de referencia ineludible para los gallegos y las gallegas. Es también el más alto del selecto grupo de los "dous mils gallegos" (conjunto de picos gallegos que superan los 2.000 m de altitud). Un pico cargado de simbolismo para todo aquel que quiera disfrutar de la montaña.

## LUGARES DE INTERÉS

2. **Tejedal de Casajo:** Bosque de tejos (*Taxus baccata*), entre otras especies, situado al lado del arroyo do Penedo, afluente del San Xil en la Serra do Eixo. Es una de las mayores concentraciones de este árbol en toda la Península Ibérica. Debido a su emplazamiento en un valle cerrado y de difícil acceso, sirvió de escondite para fugitivos durante la guerra civil.

- NO tires basura, depositala en una papelera.
- NO utilices vehículos a motor salvo en las carreteras y caminos destinados a tal fin.
- RESPETA la flora y la fauna.
- NO enciendas fuego y no tires colillas.
- Emergencias: 112  
Incendios forestales: 085  
Guardia civil: 062  
Guardia civil A Veiga: 988 35 00 52  
Turismo A Veiga: 988 35 01 30  
Concello A Veiga: 988 35 00 00

- Recomendaciones:**
- ❖ Lleva siempre equipo adecuado.
  - ❖ Consulta el parte meteorológico.
  - ❖ Estudia previamente la ruta por la montaña y lleva siempre apoyo para ubicarte en caso de apuro (mapa topográfico, GPS, guía, teléfono, brújula, etc.).

